

## Manual de instalação do Pré-Validador e-Gestão.

### Pré-requisitos para a instalação:

1. Java versão 5 ou posterior.
2. Instalação das tabelas, procedures e funções do pré-validador (do TRT 1ª Região) no schema EG\_VALIDADOR, conforme procedimento no endereço\_

<http://ead.tst.jus.br/mod/resource/view.php?id=3671>.

3. Criação de usuário, com permissão de select nas tabelas dos usuários eg-validador e eg (no banco de dados de produção do e-Gestão).

### Instalação e configuração do sistema

1. Executar o arquivo Pre-Validador 1.3.3-Instalador.exe
2. Informar a pasta de instalação;
3. Após a instalação, executar os scripts (para atualização das procedures/functions), que estão na pasta "atualizações de banco de dados". Deverão ser executadas no esquema eg\_validador.

atualização de functions pre\_validador.sql

atualização de procedures pre\_validador.sql

4. Atualização dos nomes das procedures de geração e liberação de remessa (de cada tribunal) para o TST nos arquivos abaixo listados:

a) procedure/primeiro grau/legado/GerarRemessa.sql (procedure do TRT para geração de uma remessa/lote para o 1º grau)

b) procedure/primeiro grau/legado/LiberarRemessaTST.sql (procedure do TRT para alteração do campo COD\_SITUACAO\_REMESSA - status da remessa de 'G' para 'E' na tabela eg.egt\_remessa\_lote no 1º grau)

c) procedure/segundo grau/legado/GerarRemessa.sql (procedure do TRT para geração de uma remessa/lote para o 2º grau)

d) procedure/segundo grau/legado/LiberarRemessaTST.sql (procedure do TRT para alteração do campo COD\_SITUACAO\_REMESSA - status da remessa de 'G' para 'E' na tabela eg.egt\_remessa\_lote no 2º grau)

5. Será configurado o arquivo "configuracao.properties" que se encontra na pasta "config" na pasta de instalação do sistema. As variáveis existentes neste arquivo tem as seguintes finalidades:

- TRT\_NUMERO = Número da região do TRT que está utilizando sistema.
- URL\_CONEXAO = URL de conexão com o banco, deve seguir o padrão JDBC
- USR\_BANCO = Usuário do banco de dados.
- SEN\_BANCO = Senha do usuário do banco de dados.
- ARQ\_RELATORIOS\_1\_GRAU = Pasta onde estão os arquivos contendo as instruções SQL para geração dos relatórios do 1º grau. Dentro da pasta deve ter as subpastas “legado” e “pje”, onde devem ser colocadas as consultas.
- ARQ\_RELATORIOS\_2\_GRAU = Pasta onde estão os arquivos contendo as instruções SQL para geração dos relatórios do 2º grau. Dentro da pasta deve ter as subpastas “administrativo”, “legado” e “pje”, onde devem ser colocadas as consultas.
- ARQ\_PROCEDURE\_1\_GRAU = Pasta onde estão os arquivos contendo as procedures responsável pela geração da remeça e pela validação do 1º Grau. Dentro da pasta deve ter as subpastas “legado” e “pje”, onde serão colocados as chamadas às procedures.
- ARQ\_PROCEDURE\_2\_GRAU = Pasta onde estão os arquivos contendo as procedures responsável pela geração da remeça e pela validação do 2º Grau. Dentro da pasta deve ter as subpastas “administrativo”, “legado” e “pje”, onde serão colocados as chamadas às procedures.

6. Será solicitado a informação dos parâmetros de conexão com o banco do e-Gestão

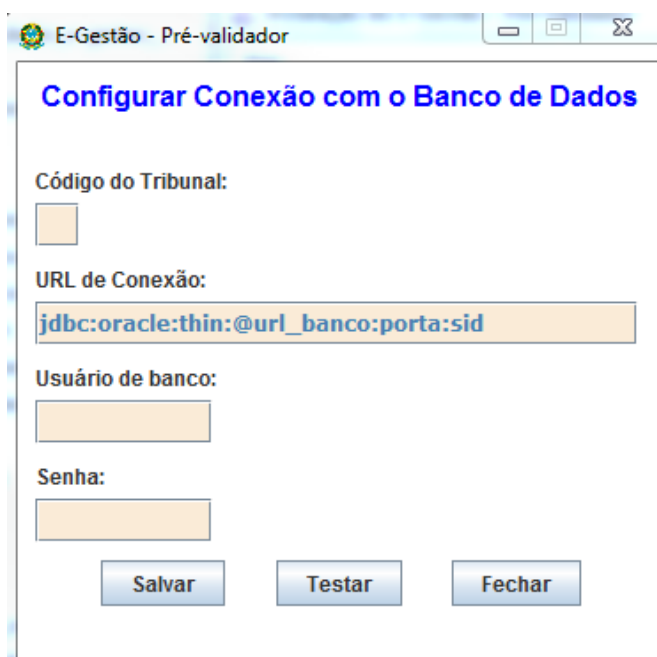

**E-Gestão - Pré-validador**

**Configurar Conexão com o Banco de Dados**

Código do Tribunal:

URL de Conexão:

Usuário de banco:

Senha:

7. Ao término da instalação aparecerá a tela abaixo

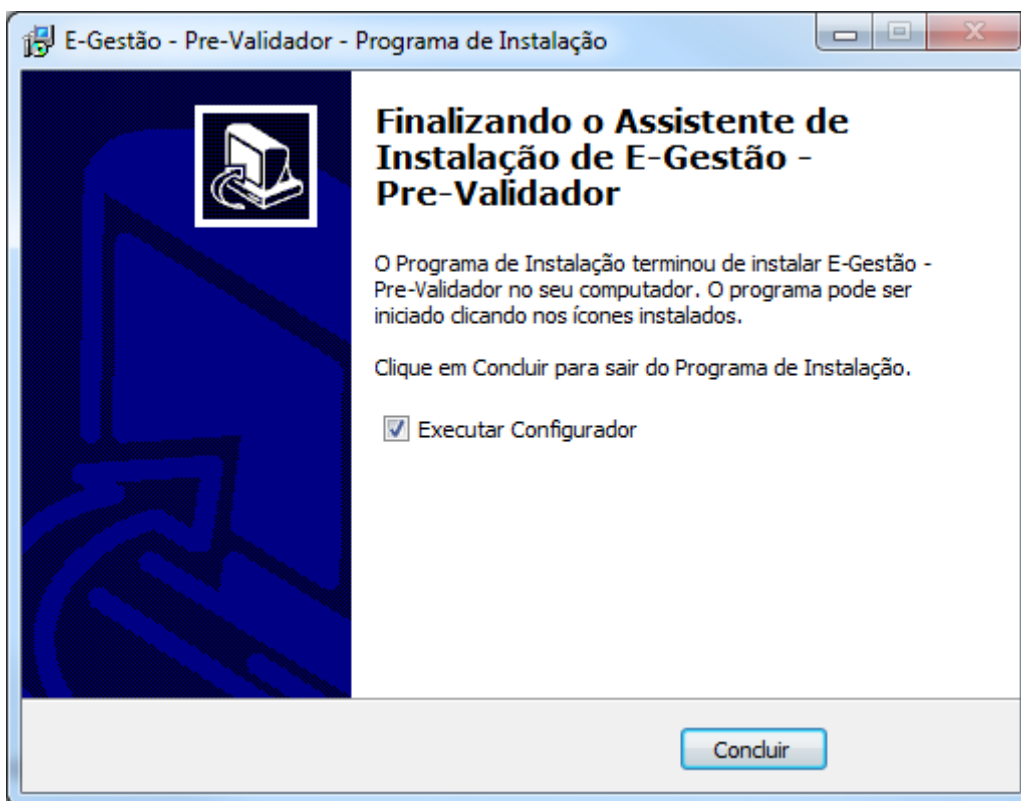

8. Caso deseje executar o programa novamente, será instalado no windows e uma atalho na atalho na área de trabalho do windows (conforme resposta durante a instalação).

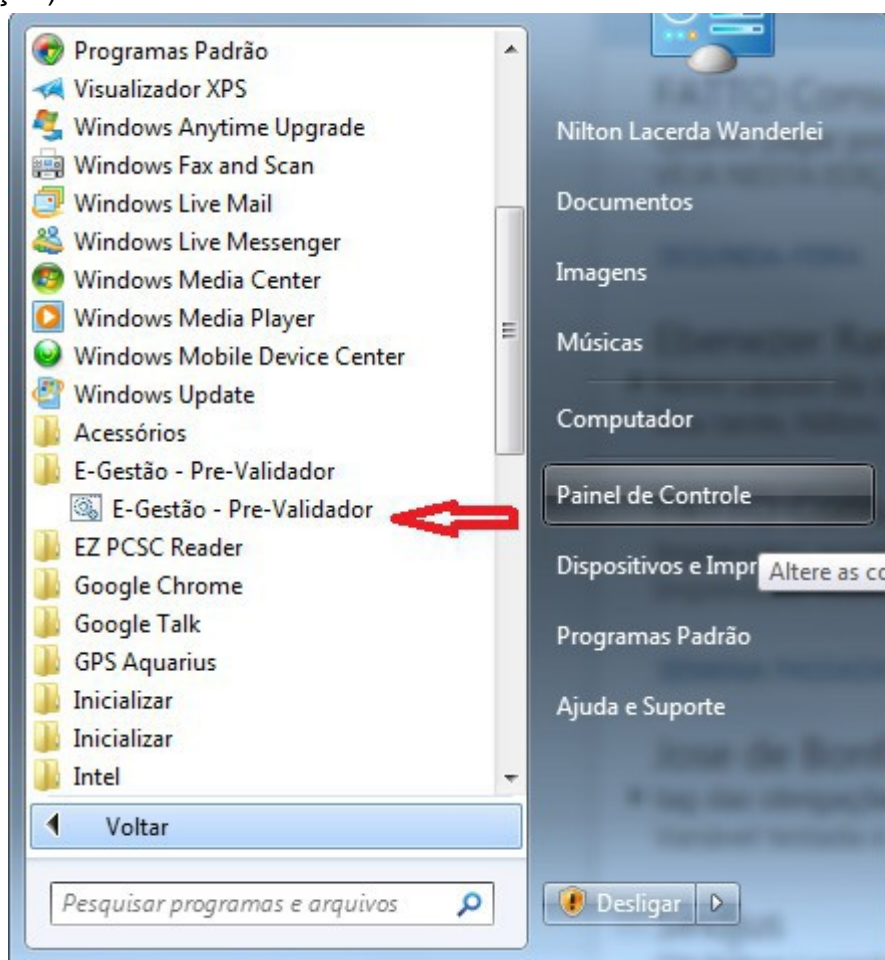

9. Pode-se executar o arquivo “egestao.jar” enviando como parâmetro qual a unidade. Onde a unidade 0 significa executar para o 2º grau ou o nº da vara do trabalho. Sendo que 9999 irá executar o programa possibilitando a escolha entre 1º e 2º grau.

10. Caso não apareça a informação das remessas do órgão escolhido, na tela abaixo, deve-se verificar o select da pasta ..Pre-Validador\procedure\SelectRemessas.sql

11. Caso não apareça a informação das remessas do órgão escolhido, na tela abaixo, deve-se verificar o select da pasta ..Pre-Validador\procedure\SelectRemessas.sql

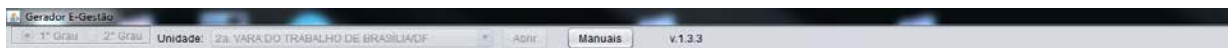
A screenshot of a dialog box titled '2a. VARA DO TRABALHO DE BRASÍLIA/DF'. It contains two sections: 'Periodicidade' with radio buttons for 'Mensal' (selected) and 'Semanal'; and 'Tipo' with radio buttons for 'Legado' (selected), 'PJE', and 'Administrativo'. Below these is a label 'Remessa - Data inicial - Data final' and a dropdown menu labeled 'Remessa:'. Underneath is a 'Lote/Situação' dropdown. At the bottom, there is a 'Período:' label with two date input fields and a 'à' separator, followed by three buttons: 'Gerar Lote / Tipo', 'Validar', and 'Liberar para TST'. A red arrow points to the 'Remessa:' dropdown menu.

**Pré-Validador**

12. Caso não apareça a informação dos lotes/situação, deve-se verificar o select da pasta ..Pre-Validador\procedure\SelectLote.sql